



12^{ma} Muggia x 2 -RECUPERO-



Muggia, 26 ottobre 2024 ISTRUZIONI DI REGATA

AUTORITÀ ORGANIZZATRICE

Circolo della Vela Muggia ASD, Largo N. Sauro 5/d, 34015 Muggia (TS), tel. 040 272416, e-mail: info@cdvmuggia.org

1. REGOLE

1.1 Come da BdR del Circuito Solo 2 2024

1.2 In caso di contrasto tra il BdR del Circuito e le IdR della manifestazione prevarrà il BdR del Circuito.

2. MODIFICHE ALLE ISTRUZIONI DI REGATA

2.1 Le modifiche alle Istruzioni di Regata della manifestazione saranno disponibili sull'applicazione "RACING RULES OF SAILING"

<https://www.racingrulesofsailing.org/documents/6311/event?name=18-trofeo-3-golfi>.

Saranno inoltre possibilmente pubblicati sul canale Telegram del Circuito <https://t.me/curcuitsolo2>; la mancata pubblicazione sul sito o sulla pagina FB non può essere oggetto di richiesta di riparazione (mod. alla RRS 62.1.a)

2.2 Le variazioni alle Istruzioni di Regata saranno pubblicate non più tardi di 2 ore prima che abbiano effetto, ad eccezione del cambiamento del programma delle regate che dovrà essere pubblicato prima delle ore 20:00 del giorno in cui avrà inizio la regata.

3. COMUNICATI AI CONCORRENTI

3.1 I Comunicati per i Concorrenti saranno pubblicati sull'Albo Ufficiale per i comunicati che sarà la piattaforma web

<https://www.racingrulesofsailing.org/documents/6311/event?name=18-trofeo-3-golfi>.

I comunicati verranno possibilmente pubblicati anche sul canale Telegram del Circuito <https://t.me/curcuitsolo2>;

3.2 In mare, tutte le comunicazioni tra il Comitato di Regata e i Concorrenti saranno effettuate tramite radio VHF sul canale 73. Eventuali comunicazioni radio dalle barche al Comitato di Regata, saranno valide solo se confermate da quest'ultimo. Per tutte le barche è fatto obbligo di ascolto sul canale 73 VHF durante la regata;

3.3 Le comunicazioni tra il Comitato di Regata e i mezzi di assistenza e posaboe e le altre imbarcazioni ufficiali saranno effettuate sul canale 74 VHF;

3.4 Tutti i segnali con bandiere effettuati dal Comitato di Regata o altre comunicazioni saranno ripetuti via radio sul canale 73 VHF. La mancata comunicazione o ricezione non potranno essere oggetto di protesta o di richiesta di riparazione. Questo a modifica della RRS 60.1(b);

3.5 Una barca in regata non potrà effettuare comunicazioni radio di alcun genere tranne per comunicare al Comitato di Regata il proprio ritiro, eventuali emergenze o per rispondere a chiamate del Comitato di Regata ad essa diretta. Questa restrizione si applica anche per le trasmissioni e le ricezioni voce o dati che non siano pubbliche e disponibili a tutte le barche. Questo modifica la RRS 41.

4 CODICE DI CONDOTTA E COMPORTEMENTI ECOSOSTENIBILI:

4.1 [DP] I Concorrenti e le Persone di Supporto devono soddisfare ogni ragionevole richiesta degli UdR in merito alla regata in corso.

4.2 [DP] I Concorrenti e le Persone di Supporto devono maneggiare qualsiasi attrezzatura o posizionare la pubblicità fornita dall'AO con cura, abilità marinaresca, in conformità con le istruzioni per il suo utilizzo e senza interferire con la sua funzionalità. L'AO promuove l'Ecosostenibilità e ringrazia tutti i Partecipanti alla regata per i loro comportamenti "GREEN".

5 SEGNALI A TERRA:

5.1 I Segnali a terra saranno pubblicati anche sulla piattaforma web: <https://www.racingrulesofsailing.org> e possibilmente anche sul canale telegram del Circuito SOLO2 <https://t.me/circuitsolo2>.

5.2 Quando il segnale "Intelligenza" viene esposto a terra con 2 segnali acustici, "un minuto" è sostituito dalle parole "non meno di 60 minuti". Questo cambia il Segnale di Regata "Intelligenza".

5.3 Quando il segnale "N" viene esposto a terra con 3 segnali acustici significa "la Regata odierna non verrà disputata". Questo modifica il segnale di regata "N".

6 PROGRAMMA DELLA REGATA:

6.1 Sabato 26 ottobre ore 10:55 segnale di avviso.

6.2 È prevista 1 prova.

6.3 Per avvisare le barche che la prova inizierà al più presto, la bandiera arancione verrà esposta con un segnale acustico almeno 5 minuti prima che sia esposto il segnale di avviso.

6.4 Nessun segnale di avviso sarà dato dopo le ore 15.30 a meno che non vi sia un segnale di richiamo generale o Intelligenza esposto prima delle 15.30

7 BANDIERE DI CLASSE:

La bandiera di classe sarà bianca con il logo SOLO 2.

8 AREA DI REGATA:

L'area di regata sarà al largo di Miramare nei campi XIII, IX e X come da **Allegato A**.

9 PERCORSO:

9.1 Percorso tecnico: P-1-2-P/3-1-2-P/3-A, sarà un triangolo a vertici fissi con il primo lato possibilmente al vento di circa 7 miglia nautiche come da Allegato, le boe di percorso dovranno essere lasciate a sinistra;

Il diagramma contenuto nell'**Allegato B** indica il percorso, compresi gli angoli approssimativi tra i lati, l'ordine nel quale le boe devono essere passate ed il lato dal quale ogni boa deve essere lasciata.

9.2 La rotta bussola approssimativa del primo lato sarà esposta sul battello del CdR non più tardi del segnale di avviso. Il CdR comunicherà la lunghezza del primo lato via radio sul Ch 73 VHF.

9.3 La riduzione del percorso potrà essere effettuata a qualunque boa dopo il completamento di almeno due lati (modifica alla RRS 32.2).

10 BOE:

10.1 Percorso: la boa P/3 – 1 – 2 saranno delle boe gonfiabili di forma cilindrica e di colore arancione.

10.2 La boa di arrivo A sarà cilindrica gialla.

11 PARTENZA:

11.1 La procedura di partenza sarà come da RRS 26

Avviso	Esposizione Bandiera Solo2 bianca	- 5 Minuti
Preparatorio	Esposizione Lettera P, U o Nera	- 4 Minuti
Ultimo Minuto	Rimozione Lettera P, U o Nera	- 1 Minuto
Partenza	Rimozione Bandiera Solo2 bianca	0

11.2 La linea di partenza sarà tra un'asta con bandiera arancione posta sul battello CdR all'estremità destra della linea e la boa P all'estremità di sinistra. In prossimità della boa P di partenza potrà essere posizionato un battello del CdR per il rilevamento degli eventuali OCS.

11.3 Una barca che non parte entro 10 minuti dopo il proprio segnale di partenza sarà classificata "DNS Non Partita" senza udienza, ciò modifica le RRS A5.1 e A5.2

11.4 Dopo un richiamo individuale, il CdR cercherà di trasmettere il numero velico, il numero di mascone o il nome della barca che non è partita ed è stata identificata come OCS sul canale 73 VHF. La mancanza della trasmissione o la sua mancata tempestività o l'ordine nel quale le barche sono avviate, non saranno motivo per una richiesta di riparazione da parte delle barche. Ciò modifica la RRS 62.1(a).

12 CAMBIO DEL SUCCESSIVO LATO DEL PERCORSO:

12.1 Non è previsto il cambio di percorso

13 ARRIVO:

La linea di arrivo sarà tra l'asta che espone una bandiera blu posta sul battello CdR e la boa gonfiabile di arrivo "A" di forma cilindrica e colore giallo

14 SISTEMA DI PENALIZZAZIONE:

14.1 La RRS 44.1 è modificata nel senso che la penalità di 2 giri è sostituita dalla penalità di 1 giro.

14.2 Una barca che si sia auto penalizzata o ritirata in accordo con la RRS 44.1 dovrà compilare e consegnare alla SR il relativo modulo entro il tempo limite per le proteste; diversamente in caso di protesta, la penalità potrà essere considerata come non eseguita (mod. alla RRS 44.2).

15 TEMPI LIMITE:

15.1 Il tempo limite sarà di 5 ore dalla partenza. Le barche che non arriveranno entro tale tempo limite saranno classificate DNF senza udienza (modifica alla RRS 35, A4 e A5).

15.2 L'orario ufficiale della manifestazione è il tempo GPS + 2ore. (Local Time)

16 PROTESTE E RICHIESTE DI RIPARAZIONE:

16.1 Il tempo limite per le proteste è 60 minuti dopo che l'ultima barca è arrivata o dopo l'ultimo segnale del CdR. L'orario sarà pubblicato all'albo ufficiale: <https://www.racingrulesofsailing.org/documents/6311/event?name=18-trofeo-3-golfi>

6.2 Le proteste o le richieste di riparazione dovranno essere redatte sul form della piattaforma web

<https://www.racingrulesofsailing.org/documents/6311/event?name=18-trofeo-3-golfi> a modifica di quanto previsto nel regolamento di regata.

16.3 I Comunicati saranno pubblicati non oltre 30 minuti dallo scadere del tempo limite per le proteste, per informare i Concorrenti delle udienze nelle quali sono parti o nominati come testimoni. Le udienze saranno discusse presso la sede del Circolo della Vela Muggia a partire dall'ora pubblicata.

16.4 I Comunicati per le proteste da parte del CdR, CT o CdP saranno affissi per informare le barche come da RRS 61.1(b).

17 PUNTEGGIO:

17.1 Verrà utilizzato il sistema di “Punteggio Minimo” previsto dall’Appendice A RRS. È prevista una sola prova.

17.2 La classifica generale sarà redatta in tempo reale secondo gli ordini di arrivo. Sarà redatta inoltre una classifica per categorie e classi.

18 NORME DI SICUREZZA:

18.1 Una barca che si ritira dalla prova dovrà darne comunicazione al CdR al più presto possibile chiamando sul canale 73 VHF e dovrà aspettare di ricevere conferma da parte del CdR.

18.2 Ogni uso del motore per la propulsione della barca, impiegato per il recupero di uomo a mare, dare aiuto o per ogni altro uso deve essere comunicato dopo l’arrivo in forma scritta al CdR precisando le ragioni di tale uso. Se la barca non ha conseguito vantaggio nella prova, il CdP può imporre una penalità discrezionale.

18.3 Si ricorda inoltre che le norme internazionali per la navigazione prevedono che le navi in manovra vicino ai porti godono del diritto di precedenza anche sulle imbarcazioni a vela. L’Autorità Marittima nell’autorizzazione alla presente Regata richiede a tutti i Concorrenti di non intralciare il traffico commerciale, per nessun motivo.

19 CAMBIO DI EQUIPAGGIO E DI ATTREZZATURE:

19.1 [DP] La sostituzione di membri dell’equipaggio può avvenire solo dopo autorizzazione da parte del CdR alla richiesta scritta presentata dallo Skipper, fatta non più tardi di 2 ore prima dell’orario previsto per la partenza della prova.

19.2 Non è consentita la sostituzione di attrezzature perse o danneggiate senza l’approvazione scritta del CT o del CdR. Le richieste per la sostituzione saranno presentate al CT o al CdR alla prima ragionevole occasione.

20 VERIFICA ATTREZZATURE E CONTROLLI DI STAZZA:

20.1 In acqua una barca può ricevere da un membro del CdR o del CT l’ordine di recarsi immediatamente in un’area designata adibita alle ispezioni.

20.2 Una barca o le attrezzature possono essere ispezionate o misurate nei tempi specificati dalle regole di classe, dal BdR o dalle IdR.

21 IMBARCAZIONI UFFICIALI:

21.1 Le imbarcazioni ufficiali saranno identificate come segue:

Battello CdR	Striscione a murata “Comitato di Regata Circuito SOLO 2”
Battelli del CdR (posa boe etc.)	Bandiera bianca con scritta C.d.R nera e logo SOLO2
Battello stampa	Bandiera bianca con lettera “P” nera

21.2 Le imbarcazioni impiegate dalla stampa, fotografi, cineoperatori, VIPs etc. non sono sotto la giurisdizione del CdR. Ogni azione di questi mezzi non potrà essere oggetto di richiesta di riparazione. Questo cambia la RRS 60.1(b).

22 BARCHE APPOGGIO:

Spare.

23 PUBBLICITA’ DEL’EVENTO:

Le barche dovranno esporre l’eventuale pubblicità fornita dall’Autorità Organizzatrice.

24 SMALTIMENTO RIFIUTI:

L’Autorità Organizzatrice promuoverà durante la regata e le manifestazioni collaterali la raccolta differenziata dei rifiuti ed il rispetto di comportamenti ecosostenibili a cui i Concorrenti dovranno attenersi, come specificato al punto 4.2.

25 RESTRIZIONI PER L’ALAGGIO:

Le barche non potranno essere alate durante la manifestazione salvo dispensa scritta del CdR e con l’osservanza delle condizioni poste in essa.

26 EQUIPAGGIAMENTO PER LE IMMERSIONI E GREMBIULI DI PLASTICA:

26.1 Non si dovranno usare apparecchiature di respirazione subacquea, grembiuli di plastica o equivalenti intorno alle barche tra il segnale preparatorio della prima prova e la fine della manifestazione.

26.2 Le barche non dovranno essere pulite in alcun modo sotto la linea di galleggiamento durante l’evento.

27 PREMI E PREMIAZIONI:

Saranno premiate le migliori imbarcazioni classificate (circa il 20%) di ogni categoria e classe.

La premiazione si svolgerà alla fine di mese di novembre/inizio dicembre unitamente alla premiazione del Circuito Solo2 presso la Sala Giorgini del Circolo della Vela Muggia. La data sarà comunicata a tutti i concorrenti e pubblicizzata sul sito del Circuito.

28 RESPONSABILITA’:

La RRS 3 cita: “La responsabilità della decisione di una barca di partecipare a una prova o di rimanere in regata è solo sua.” Pertanto i partecipanti sono consapevoli che l’attività velica rientra tra quelle disciplinate dall’art.2050 del cc e che tutti i partecipanti dovranno essere muniti di un tesseramento federale valido che garantisce la copertura infortuni, ivi compresi caso morte ed invalidità permanente.

I concorrenti stranieri devono rispettare eventuali requisiti della propria MNA ed essere in possesso di copertura infortuni comprensiva di morte ed invalidità permanente, come da Normativa FIV vigente.

Il Comitato organizzatore, il Comitato di Regata, la Giuria, il Comitato Tecnico, i volontari e qualsiasi altro soggetto coinvolto nell’organizzazione dell’evento declinano ogni e qualsiasi responsabilità per danni che possano subire le persone e/o le cose, sia in terra sia in acqua, in conseguenza della loro partecipazione alla manifestazione di cui al presente Bando di Regata.

È competenza degli Armatori o dei Responsabili di bordo decidere in base alle capacità dell'equipaggio, alla forza del vento, allo stato del mare, alle previsioni meteorologiche ed a quant'altro debba essere previsto da un buon marinaio, se uscire in mare e partecipare alla regata, di continuarla ovvero di rinunciare.

Ogni proprietario della barca o il suo rappresentante accetta questi termini firmando il modulo di iscrizione.

La sicurezza degli equipaggi e delle imbarcazioni e la rispondenza alle relative normative è responsabilità unica e non trasferibile dell'armatore o del suo rappresentante/skipper.

Con tale sottoscrizione egli attesta ed assume la responsabilità anche per quanto attiene la veridicità dell'elenco e, ove previsto, del regolare tesseramento dei membri dell'equipaggio, la validità della assicurazione di Responsabilità Civile e la regolarità delle dotazioni di sicurezza.

29 ASSICURAZIONE:

Ogni imbarcazione partecipante deve avere un'adeguata copertura assicurativa, con massimale minimo di Euro 1.500.000 per incidente o altra copertura equivalente.

IL COMITATO DI REGATA

GLI ALLEGATI SONO PARTE INTEGRANTE DELLE ISTRUZIONI DI REGATA

ALLEGATO

a) CAMPO DI REGATA

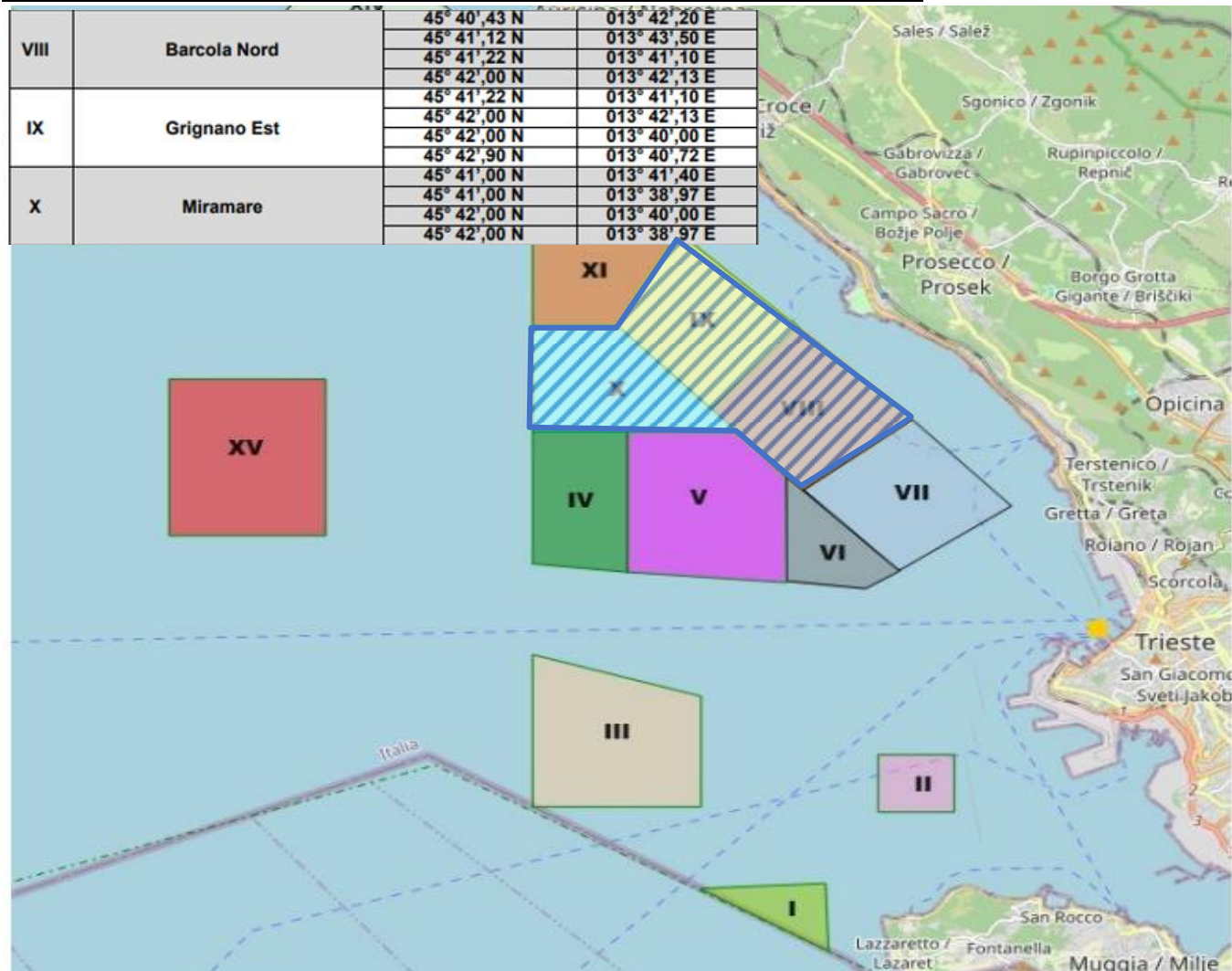

ALLEGATO

b) PERCORSO

Il diagramma contenuto nel presente Allegato è parte integrante delle IdR ed indica il percorso, compresi gli angoli approssimati tra i lati, l'ordine nel quale le boe devono essere passate ed il lato dal quale ogni boa deve essere lasciata. La lunghezza approssimativa del primo lato verrà comunicata dal CdR sul Ch 73 VHF prima del segnale preparatorio.

